ICR 2026

International Congress of Radiology

Convocatoria de trabajos científicos

Mayo 14 - 16

Cartagena de Indias

Colombia

En simultáneo con:

49° Congreso Colombiano de Radiologia

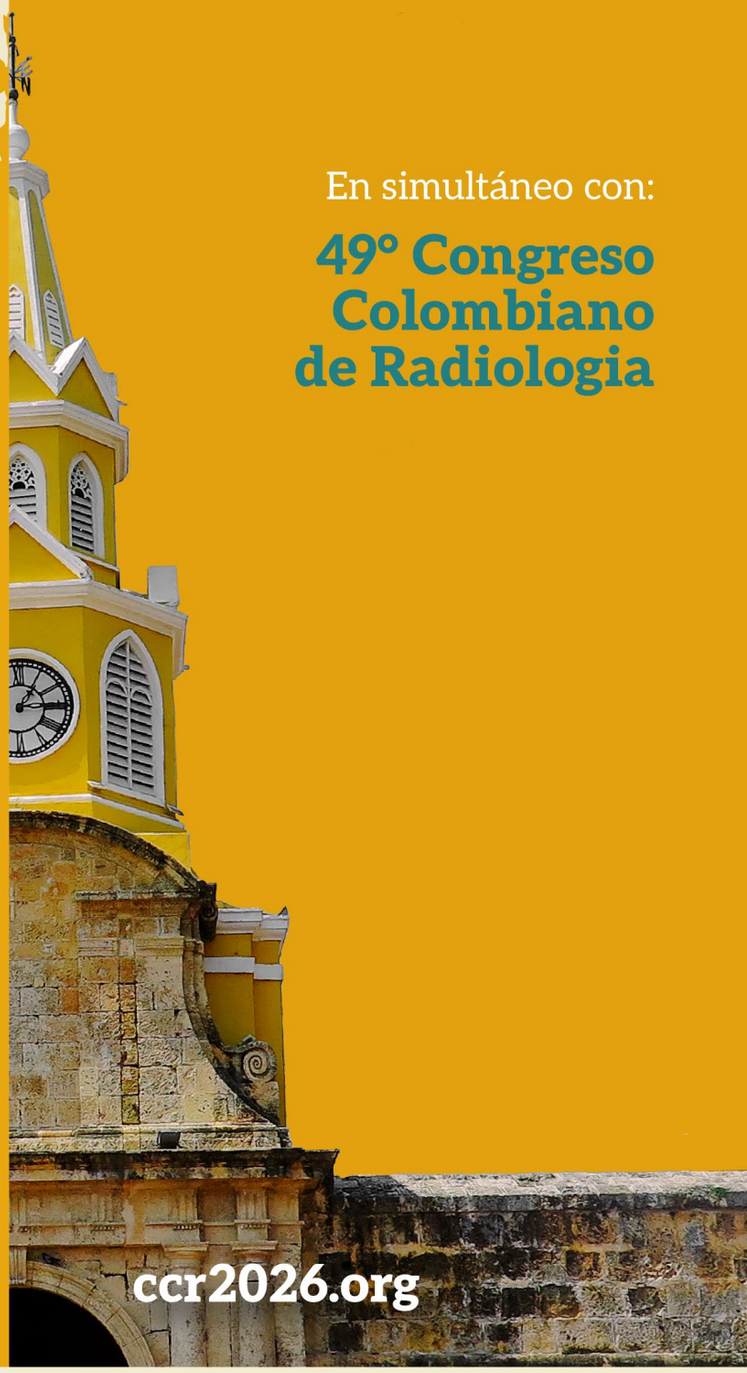

icr2026.org

ccr2026.org

Organizado por:

ACR | Asociación Colombiana de Radiología

80 años

ISR International Society of Radiology

Centennial Anniversary

La presente convocatoria puede incluir cambios importantes respecto a convocatorias anteriores, por lo cual recomendamos revisarla con detenimiento.

La única versión válida de la convocatoria es la del Congreso próximo a realizarse, la cual anula las anteriores convocatorias. La última versión vigente incluye todos los ajustes que el Comité Científico ha considerado pertinentes para el 49° Congreso Colombiano de Radiología (CCR 2026) y en esta oportunidad también para el Congreso de la Sociedad Internacional de Radiología (ICR 2026).

Todos los trabajos presentados en el Congreso, en cualquiera de sus modalidades, podrán ser elegidos para su publicación en la Revista Colombiana de Radiología (RCR), órgano científico oficial de la Asociación Colombiana de Radiología, por lo cual debe preverse una versión en forma de artículo científico, de acuerdo a la Guía de Publicación para Autores, sección Presentación del Artículo, de la RCR, que puede consultarse en la revista impresa o en el sitio: http://acronline.org. La RCR se acoge a las normas internacionales para publicaciones biomédicas (www.icmje.org). Los autores que no estén interesados en publicar sus trabajos en la RCR pueden indicarlo en el formulario de inscripción de trabajos científicos; aún en este caso, todos los trabajos de investigación aceptados para presentación oral deberán entregarse en forma de artículo científico, siguiendo los lineamientos de la RCR, para facilitar la evaluación por parte del jurado.

Los trabajos presentados en modalidad de Cartel y Exhibición Académica en formato digital podrán ser publicados después del Congreso en el sitio web de la Asociación Colombiana de Radiología o mostrados en otros eventos académicos de la Asociación. Los autores de estos trabajos también podrán enviarlos después del Congreso a la Revista Colombiana de Radiología como artículos de revisión, series de casos o presentación de caso, siguiendo las instrucciones para autores, para su evaluación por parte del Comité Editorial.

Categorías de trabajos científicos

Trabajo original de investigación
Es aquel en el que se parte de una hipótesis, la cual se verifica o se desecha mediante la utilización del método científico. Supone un manejo estadístico de la información y un diseño metodológico apropiado para la pregunta de investigación propuesta. Se consideran dentro de esta categoría a los experimentos clínicos, meta-análisis, revisiones sistemáticas, estudios de cohorte o casos y controles, guías basadas en evidencia, estudios económicos o estudios para determinación de características operativas.

Exhibición académica (artículo de revisión)
Corresponde a la revisión de un tema o a una presentación basada en la experiencia de los autores en un área específica del conocimiento de la radiología o de especialidades afines. Puede incluir temas históricos o aplicaciones no médicas de la radiología y sus subespecialidades. Para publicación de artículos de revisión en la Revista Colombiana de Radiología y por requerimientos de Publindex, es necesario que se incluyan un mínimo de 50 referencias bibliográficas en este tipo de trabajos.

Serie de casos
Descripción de una serie de casos que represente la experiencia de los autores en un área específica del conocimiento y que pueda sugerir abordajes originales a un problema clínico o técnico, o servir como base para estudios posteriores. Suponen algún manejo estadístico de la información recolectada.

Presentación de caso(s)
Descripción de un caso o de una pequeña serie de casos, que no requieran de manejo estadístico y tengan una orientación didáctica.

Modalidades de presentación

Habrá dos (2) modalidades de presentación de trabajos científicos en el Congreso:

1. Oral
2. Cartel o Exhibición Académica digital

El Congreso no incluye presentación de trabajos en modalidad de cartel o exhibición académica impresa (pósters en lámina) ni la presentación de protocolos de investigación.

Cada modalidad tiene su propio concurso. El(los) autor(es) puede(n) hacer explícita su preferencia de modalidad de presentación en el Formato de Inscripción de Trabajos, lo cual estará sujeto a validación y aprobación o ajustes por parte del Comité Científico de la ACR.

El Comité Científico verificará cuidadosamente el cumplimiento de los requisitos, autorizará la modalidad de presentación para cada trabajo e informará de la decisión al(los) autor(es). Los trabajos que no se ajusten a las normas podrán ser descalificados.
Inscripción de trabajos

Inscripción de trabajos

Todos los trabajos que se inscriban en el Congreso, en cualquier modalidad, deben ser enviados como un resumen escrito, tanto en español como en inglés.

La inscripción de los trabajos en todas las modalidades de presentación y el envío de resúmenes debe hacerse a través del formulario habilitado para este proceso en los sitios **web www.ccr2026.org** y **www.icr2026.org**.

Los trabajos aceptados para presentación oral (excepto los metaanálisis), además del resumen y los formatos de declaración y divulgación, deben incluir carta de aprobación del Comité de Investigación o Ética de la institución. Esta carta deberá ser presentada antes de la fecha de inicio del Congreso como requisito para concursar.

Para todas las categorías de trabajos aprobados para presentación, por lo menos uno de los autores deberá asistir al Congreso como participante.

Envío de trabajos completos

Los trabajos que sean aceptados deberán enviarse siguiendo las instrucciones detalladas a continuación.

(Los tiempos y fechas de entrega son controlados por un sistema automático, por lo cual no será posible la inscripción o el envío de trabajos por fuera de las fechas límite establecidas).

Instrucciones generales para el envío de trabajos científicos aceptados

Si recibe una carta oficial con la confirmación de aceptación de su trabajo científico, siga estas instrucciones para el envío del trabajo completo:

1. Ingrese al sitio **www.ccr2026.org** o a **www.icr2026.org** y en el menú principal seleccione la opción Trabajos Científicos. Después seleccione “Enviar un trabajo científico aceptado”.

2. Seleccione el tipo de trabajo que va a enviar (consulte la carta de aceptación):

- Trabajo oral
- Exhibición académica digital
- Cartel o póster digital

3. Cuando sea direccionado al sistema de carga de trabajos, haga clic en el botón “Agregar archivos”, seleccione “Archivos de tu computadora” y busque el archivo del trabajo científico en sus documentos locales.

4. En el campo “Tu nombre” escriba el nombre y apellido del primer autor registrado en el trabajo. En el campo “Tu dirección de correo electrónico” escriba el correo electrónico del primer autor o del autor encargado de la correspondencia del trabajo. Finalmente haga clic en “Cargar”.

5. Espere que se complete el proceso de carga y verifique que su trabajo fue enviado correctamente al visualizar el mensaje “Finalizó la carga”.

Si su trabajo incluye varios archivos (como carta de comité de ética, imágenes o videos), toda la información debe estar comprimida en un solo archivo formato .zip o .rar.

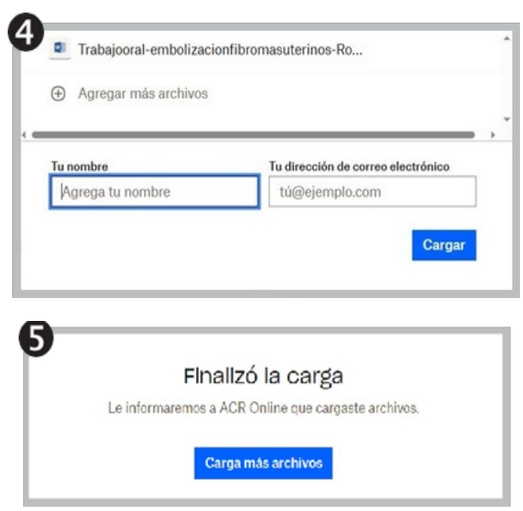

Aclaraciones importantes:

- Los Carteles Digitales y las Exhibiciones Académicas Digitales deben enviarse como presentación en formato Microsoft Office Power Point. Si el trabajo incluye videos, debe enviarse una carpeta comprimida (.zip / .rar) que contenga tanto la presentación como los archivos de video independientes, en formato Windows Media Video o Mp4.

- Los tabajos aceptados para presentación oral deben enviarse en forma de artículo científico, en una carpeta comprimida (.zip / .rar) que contenga el texto en formato Microsoft Office Word, las imágenes o figuras en formato JPG así como las leyendas para las imágenes o figuras y la carta del comité de ética, si aplica.

- Los artículos de trabajos para presentación oral deben omitir los nombres de autores o instituciones, tanto en el título como en el cuerpo del artículo.

- El tamaño máximo permitido para un trabajo son 50MB (aplica para todas las modalidades de presentación).

- No se permite enviar dos veces un mismo trabajo. Verifique con cuidado los documentos antes de enviarlos, ya que sólo se aceptará la primera versión recibida.

- El nombre del documento o del archivo no debe tener más de 10 palabras y debe coincidir con el título del trabajo.

  Ejemplos:
  "Valoración por RM de las lesiones focales hepáticas.doc"
  "Técnica de angio TC coronario.ppt"

Si tiene algún inconveniente en el proceso de envío de su(s) trabajo(s), verifique que ha seguido detalladamente las instrucciones. De ser necesario, puede solicitar soporte técnico a través del correo electrónico: **ccientifico@acronline.org** o comunicarse telefónicamente con la Asociación Colombiana de Radiología en horario laboral **(317 503 1268)**.

Los autores tendrán oportunidad de modificar el título de un trabajo inscrito, adicionar nuevos autores o modificar el orden de estos a más tardar hasta el 25 de marzo de 2026. Para este fin, el primer autor deberá enviar la solicitud de actualización por escrito al correo electrónico: **ccientifico@acronline.org**.

Evaluación preliminar de resúmenes

El Comité Científico de la ACR clasificará los resúmenes. Sólo aquellos que cumplan con todos los requisitos metodológicos serán enviados al jurado calificador. A los trabajos preseleccionados para presentación oral se les exigirá el texto completo digital en formato Microsoft Office Word y en forma de artículo científico, de acuerdo con la Guía de Publicación para Autores, sección: Presentación del Artículo, de la Revista Colombiana de Radiología, que puede consultarse en el sitio web: **http://www.acronline.org.**

Fechas límite

25 de enero de 2026:

Inscripción de los trabajos con sus resúmenes a través de: **www.ccr2026.org** o **www.icr2026.org**.

25 de marzo de 2026:

Fecha límite de envío de trabajos completos aceptados, en todas las modalidades de presentación:

- El envío de los trabajos aceptados, en todas las modalidades de presentación, debe hacerse siguiendo las instrucciones indicadas en las páginas 4 y 5 de la presente convocatoria.

Idioma

Se aceptarán trabajos en español e inglés.

Requisitos para resúmenes

Todos los resúmenes deben tener dos versiones (español e inglés).

Título
Inicial en mayúscula. (Si los autores consideran necesario cambiar el nombre con el que fue inscrito su trabajo, deben notificarlo por escrito antes de la fecha establecida para el envío del trabajo completo).

Nombre de los autores
Nombre(s) y apellido(s) del(los) autor(es), en el orden correspondiente. Indicar el nombre y apellido del expositor para los trabajos de presentación oral.

Texto del resumen
NO DEBEN INCLUIRSE nombres de instituciones en el texto del resumen. Máximo 350 palabras, dividido en las siguientes cuatro secciones obligatorias: Propósito u objetivos, Material y Métodos, Resultados y Conclusiones.

Clasificación por áreas de la especialidad

Además de la modalidad de presentación, todos los trabajos científicos deberán ser clasificados por su(s) autor(es), de acuerdo con el área del conocimiento o subespecialidad que corresponda.

Las siguientes son las áreas de clasificación de los trabajos científicos:

1. Abdomen
2. Cardiovascular
3. Gestión y Calidad en Salud
4. Ginecología/Obstetricia
5. Innovación/Inteligencia artificial
6. Intervencionismo/Neurointervencionismo
7. Mama
8. Misceláneas
9. Músculo-esquelético
10. Neurorradiología/Cabeza y Cuello
11. Pediatría
12. Técnica Radiológica
13. Tórax

Declaraciones y divulgaciones

Los autores deben aceptar las normas de inscripción de trabajos científicos para el Congreso y se comprometen de manera explícita con su cumplimiento.

Los formatos de Declaración y Divulgación comprometen a los autores con los principios universales de autoría y permiten evidenciar posibles situaciones de parcialidad.

El Comité Científico puede decidir sobre la aceptación o rechazo de trabajos con base en la información presentada en estos formatos. El Comité tiene además la autoridad para solicitar documentación adicional o aclaraciones especiales al(los) autor(es) con respecto a su(s) trabajo(s) inscrito(s).

1. Formatos de Declaración de Responsabilidad

a. Declaración de originalidad
b. Declaración de cumplimiento de normas de autoría
c. Algunos trabajos orales deben incluir carta de aprobación del Comité de Investigación o Ética.

2. Formatos de Divulgación

a. Conflicto de interés
b. Financiamiento
c. Presentación previa
d. Publicación en la Revista Colombiana de Radiología
e. Autorización para uso de datos personales y de contacto.

Carteles y Exhibiciones Académicas

Todos los Carteles y Exhibiciones Académicas se presentan en formato digital.

El número máximo de autores para trabajos presentados en modalidad de Cartel o Exhibición Académica es de seis (6) autores.

Se podrá autorizar, fuera de concurso, la exhibición de algunos carteles que hayan sido presentados en otros Congresos. Todas las Exhibiciones Académicas deben ser originales.

Cada Cartel o Exhibición Académica Digital debe ajustarse a los siguientes requerimientos:

- Deberán ser presentados en formato MS Power Point 2003 o superior (no se aceptarán trabajos para esta modalidad en formato .pdf)

- Los trabajos que contengan material videográfico deberán ser comprimidos en una carpeta (.zip / .rar) en la que se incluya tanto la presentación como los videos.

- Si se incluyen videos estos deben tener formato Mp4.

- Ningún trabajo puede incluir más de 4 videos.

- La presentación no debe tener más de 15 diapositivas (Carteles) y no más de 30 diapositivas (Exhibiciones Académicas).

- El tamaño máximo permitido para cada trabajo es de 50MB, incluyendo los archivos de video.

- Los trabajos aceptados para presentación deben ser enviados siguiendo las instrucciones de las páginas 4 y 5 de esta convocatoria, antes de la fecha límite establecida.

- En la diapositiva de introducción de cada trabajo en modalidad de Exhibición Académica o Cartel digital deben indicarse los siguientes datos:

  - Título del trabajo: este será el título con el cual será publicado.
  - Autores: apellidos y nombres del(os) autor(es), en el orden correspondiente.
  - Institución: nombre de la(s) institución(es) a la(s) que pertenece(n) el(los) autores o a la(s) que debe(n) atribuirse el trabajo inscrito.
  - Ciudad: nombre de la ciudad sede de la institución.

Jurado calificador

Estará conformado por un grupo internacional de médicos radiólogos, ajenos a la organización del Congreso. Los fallos del jurado serán inapelables, pero cualquier reclamación se podrá dirigir por escrito al Comité Científico.

Reconocimiento académico

Hay tres reconocimientos establecidos para los trabajos presentados en modalidad oral en el Congreso. El jurado o el Comité Científico podrán declararlos desiertos:

1. Premio «Asociación Colombiana de Radiología»

Máximo galardón académico de la Asociación Colombiana de Radiología, en tres grados, sólo para trabajos originales de investigación presentados en modalidad oral. Puede incluir incentivos para los autores.

2. Premio «Gonzalo Esguerra Gómez»
Reconocimiento académico en tres grados para trabajos descriptivos, series de casos o avances tecnológicos presentados en modalidad oral. Puede incluir incentivos para los autores.

Para los trabajos presentados en formato digital, habrá dos tipos de premio:

1. Premio «Mejor Exhibición Académica Digital»
Reconocimiento al mejor trabajo de tipo revisión, enseñanza o presentación académica en formato digital, dentro de cada área de la especialidad. Las áreas con menos de cuatro trabajos participantes se incluirán en una categoría Mixta. El Comité Científico o el jurado podrán declarar desierta la premiación en alguna de las áreas.

2. Premio «Mejor Cartel o Póster Digital»
Reconocimiento al mejor trabajo de investigación, serie de casos o presentación de caso en formato digital, dentro de cada área de la especialidad. Las áreas con menos de cuatro trabajos participantes se incluirán en una categoría Mixta. El Comité Científico o el jurado podrán declarar desierta la premiación en alguna de las áreas.

Los trabajos digitales que obtengan reconocimiento académico podrán ser seleccionados para presentarse en otros eventos internacionales de la especialidad organizados por sociedades en convenio con la ACR. Para tal fin, los autores de estos trabajos deberán preparar una versión en inglés.

Exclusiones

Sólo se considerarán para concurso aquellos trabajos que cumplan a cabalidad con todos los requisitos para su inscripción. Pueden excluirse trabajos por incumplimiento de fechas límite, diligenciamiento incompleto de formatos o elaboración inadecuada de resúmenes.

Si se establecen casos de suplantación o falsedad en la documentación o información suministrada por los autores, además de la exclusión de concurso del(los) trabajo(s) implicado(s), se iniciará un proceso de investigación y posible sanción por parte del Comité de Ética de la ACR.

Al inscribir sus trabajos, todos los autores adquieren el compromiso explícito de aceptación de las normas del Congreso.

Si son detectadas situaciones de incumplimiento de los requisitos de la convocatoria después de la premiación, el Comité Científico podrá revocar reconocimientos académicos.

Lista de verificación de requisitos para inscripción y envío de trabajos:

Al 25 de enero de 2026:

- ☐ Formulario de inscripción diligenciado completo para cada trabajo
- ☐ Título, autores y dirección de contacto
- ☐ Categoría del trabajo
- ☐ Clasificación del trabajo
- ☐ Preferencia de modalidad de presentación
- ☐ Resumen en español
- ☐ Resumen en inglés
- ☐ Diligenciar Formatos de Declaración de Responsabilidad
  - -Declaración de originalidad
  - -Declaración de cumplimiento de normas de autoría

- ☐ Diligenciar Formatos de Divulgación
  - - Conflicto de interés
  - - Financiamiento
  - - Presentación previa
  - - Publicación en la Revista Colombiana de Radiología
  - - Autorizaciones para uso de datos personales y de contacto

Al 25 de marzo de 2026:

- ☐ Para trabajos de presentación oral, texto completo en forma de artículo científico.
- ☐ Para trabajos digitales, presentación en formato Power Point.

Al 14 de mayo de 2026:

- ☐ Por lo menos uno de los autores inscrito como participante del Congreso
- ☐ Para algunos trabajos orales, carta de aprobación del Comité de Investigaciones o Ética de la institución.

icr2026.org
ccr2026.org

ACR | ASOCIACIÓN COLOMBIANA DE RADIOLOGÍA | 80 años

Asociación Colombiana de Radiología Cra 43B # 16-95 Of 711, Medellín - Col.
(+57) 315 716 24 61 - (+57) 312 687 40 18
comunicaciones@ACRonline.org | www.ACRonline.org